ULTIMA ORA

„Deutsche Diplomatisch Politische Korrespondenz" afirmă încrederea Germaniei în d. general Antonescu

Berlin, 24 (Rador). — „Deutsche Diplomatisch Politische Korrespondenz" se ocupă pe larg de situaţia din România.

Ziarul german defineşte atitudinea Reichului german faţă de România, exprimând încrederea Germaniei în d. General Antonescu, Conducătorul Statului Român.

Anul trecut, poporul român a trecut printr'o serie de crize din cauza evenimentelor dureroase care au lovit ţara în mod neaşteptat. Este de înţeles că poporul se resimte încă de urmările sguduirilor în legătură cu acele evenimente.

Reichul german a dat garanţia sa că nu va părăsi România în voia soartei.

Germania cunoaşte personalitatea aceluia care, în ceasul cel mai greu, şi-a asumat responsabilitatea.

Constituirea Consiliului Naţional în Franţa

Vichy, 24 (Rador). — MONITORUL OFICIAL de Vineri publică legea prin care este creiat Consiliul Naţional şi decretul cu numirea membrilor Consiliului.

Consiliul Naţional este alcătuit din aproape 200 membri. Nu se prevede nicio limită de durată pentru acest Consiliu, dar este probabil că activitatea lui se va încheia când Franţa va fi fost înzestrată cu o nouă Constituţie.

Consiliul Naţional nu are nici caracter constituant, nici legislativ, ci este un organ consultativ. Membrii săi au fost aleşi dintre foştii parlamentari ca şi din cercurile care au stat până acum departe de viaţa politică. Fac parte din Consiliu 40 de agricultori, un număr apreciabil de industriaşi, comercianţi, intelectuali şi liberi profesionişti cu nume ilustre, cum şi un număr de sindicalişti şi muncitori agricoli şi cei mai buni dintre conducătorii legiunii luptătorilor.

Alegerea făcută de mareşalul Petain n'a fost călăuzită nici de spiritul de partid, nici de vreun sistem preconceput, nici de grija vreunui dosaj sau a vreunui echilibru ori compromis. De aceea, Consiliul Naţional va fi emanaţia forţelor vii, care reprezintă elementele esenţiale ale vieţii naţionale.

Şeful statului va orândui activitatea Consiliului, ale cărui şedinţe nu vor fi publice. Tot şeful statului va hotărî dacă procesul verbal de şedinţe trebue sau nu să fie publicat.

Consiliul este chemat să-şi dea avizul asupra chestiunilor ce-i vor fi prezentate de şeful statului.

Miniştrii şi subsecretarii de stat au dreptul să ia parte la deliberările Consiliului.

Indemnizaţia membrilor Consiliului este egală cu salariul consilierilor de stat.

*

Vichy, 24 (Rador). — *Corespondentul agenţiei DNB transmite:*

Monitorul Oficial publică Vineri seara numele membrilor Sfatului Naţional, care a luat fiinţă.

Printre cei 188 de membri se află numeroşi parlamentari, reprezentanţi ai culturii şi vieţii spirituale, industriaşi şi economişti.

Printre personalităţile mai de seamă se află d-nii Bardoux, Georges Bonnet, Chichery, fost ministru de externe şi fruntaş radical-socialist, Jacques Doriot, Bergery, Fabri, fost ministru de război, social-democratul Paul Faure, Frossard, fost ministru al informaţiilor, cardinalul Suchard, colonelul de la Rocque, Francois Poncet, fost ambasador la Roma şi Berlin şi d. Jean Mistler.

SPRE O SISTEMATIZARE a relaţiilor japono-ruse

Tokio, 24 (Rador). — Corespondentul Agenţiei STEFANI anunţă:

Purtătorul de cuvânt al guvernului japonez relevează între altele că Japonia este gata să înfăptuiască o sistematizare generală a relaţiunilor sale cu URSS, dacă această din urmă ţară este dispusă la aceasta.

ULTIME INFORMAŢII

Ziarul „UNIVERSUL" aduce la cunoştinţa publicului că nu a putut apare Joi, fiindcă a fost ocupat în noaptea de 22 spre 23 Ianuarie de bande de răsvrătiţi înarmaţi.

Cu această ocazie, o parte din piesele importante ale maşinilor au fost distruse, deteriorate sau sustrase, aşa că nu a mai putut apărea până azi.

Cu începere de astăzi până la efectuarea reparaţiilor, „UNIVERSUL" va apărea într'un număr mai redus de pagini, de cât cel obişnuit.

● *Ministerul afacerilor interne aduce la cunoştinţa publicului că, audienţele la d. ministru al afacerilor interne sunt suspendate până la noui dispoziţiuni.*

● Direcţiunea generală a Poliţiei aduce la cunoştinţa tuturor funcţionarilor că, restabilindu-se ordinea, serviciul a fost reluat eri.

În consecinţă funcţionarii respectivi se vor prezenta la serviciu la ora programului.

Cei cari se vor abate, vor suferi consecinţele legii, fiind consideraţi că sabotează instituţia.

● D. Nicolae V. Lupu a fost numit preşedinte al consiliului de administraţie al Oficiului fabricilor de uleiuri vegetale.

D. inginer Gociu Ion, va supraveghea activitatea Oficiului fabricilor de uleiuri vegetale, ca reprezentant al ministerului economiei naţionale.

Din străinătate

● *Washington, 23 (Rador).* — Corespondentul agenţiei „Havas" transmite:

D. Morgenthau, ministrul de finanţe, a anunţat că va prezenta în curând Congresului un proect de lege prin care plafonul datoriei interne să poată fi ridicat dela 49 la 65 miliarde dolari.

● *Sofia, 24 (Rador).* — Corespondentul agenţiei „Stefani" anunţă:

O delegaţie bulgară va pleca la Moscova pentru a lua înţelegere cu conducătorii sovietici cu privire la schimburile comerciale dintre cele două ţări, schimburi ce vor fi sperate în mod considerabil.

● *Madrid, 24 (Rador).* — Nouă cadavre ce se bănueşte a fi ale membrilor echipagiului unui vapor naufragiat, au fost zvârlite de mare pe plaja de la San Fernando.

● *Istanbul, 24 (Rador).* — Ziarul „Cumhuriyet" anunţă din Ankara că ocupanţii câtorva avioane greceşti, care au aterisat forţat în Turcia, au sosit la Ankara.

Conform regulamentelor internaţionale, ei au fost internaţi.

● *Belgrad, 24 (Rador).* — D. Milan Radosavlievici a fost numit guvernator al Băncii Naţionale.

D-sa a mai ocupat acest post până în primăvara anului 1939.

Ca prim viceguvernator a fost numit d. dr. Ivo Belin.

D. Ljubici Mitici, care ocupa postul de al doilea viceguvernator a fost desărcinat de funcţie.

● *Cracovia, 23 (Rador).* — După ce fusese încheiat un acord de plăţi între guvernul elveţian şi Guvernământul General, o nouă serie de acorduri asemănătoare au fost semnate cu alte ţări, printre cari sunt: *România*, Bulgaria, Grecia, uniunea vamală italo-albaneză, Iugoslavia, Olanda, protectoratul Boemiei şi Moraviei şi Ungaria.

În virtutea acestor acorduri, toate plăţile între Guvernământul General şi statele contractante vor fi efectuate exclusiv prin clearingul Marelui Reich German.

● *Washington, 24 (Rador).* — Corespondentul agenţiei D. N. B. comunică:

Preşedintele Roosevelt a numit pe d. Dean Acheson în postul de subsecretar de stat la ministerul afacerilor străine, în locul d-lui Grady, care a demisionat recent.

Se afirmă că d. Acheson este expert în problemele economice. D-sa a fost dealtfel în anul 1939 ministru-adjunct la finanţe.

Numirea d-lui Dean Acheson a fost supusă Senatului pentru a fi aprobată.

SITUAŢIA PE FRONTURILE DE LUPTĂ

Aviaţia germană a continuat atacurile împotriva obiectivelor de pe insula britanică şi a convoaielor inamice

COMUNICATE LE GERMANE

Berlin, 22 (Rador). — Inaltul comandament al forţelor armate germane transmite următorul comunicat.

Recunoaşterile aeriene deasupra Angliei şi Atlanticului au fost continuate şi eri.

Avioane de luptă au bombardat obiective importante din punct de vedere militar, situate la Londra şi în sud-estul Angliei. Intre altele a fost bombardat un aerodrom.

Un cargobot inamic, care naviga la vest de Irlanda, a fost lovit în plin cu bombe de mare calibru, iar echipajul a trebuit să părăsească vasul. Un remorcher, care venea în ajutorul cargobotului lovit, a fost scufundat.

Lipseşte un avion german.

In atacuri date contra vaselor de comerţ britanice, escadrila căpitanului Daser a scufundat până acum 145.200 tone. Personal, căpitanul Daser a scufundat 57.000 tone. In plus, această escadrilă a avariat un mare număr de cargoboturi.

*

Berlin, 23 (Rador). — Inaltul comandament al forţelor armate germane comunică:

Un vas de război, care operează în apele oceanice, a mai scufundat vapoare de război inamice cu o deplasare totală de 31.000 de tone. Scufundările efectuate anterior de acest vas, însumând peste 100.000 de tone, au fost anunţate la timpul lor.

In cursul unei recunoaşteri înarmate, un avion de luptă a scufundat, la vest de Irlanda, un vapor de comerţ de 3.500 tone.

Un port de pe coasta de sud-est a Angliei şi diferite instalaţii de cale ferată au fost bombardate cu succes.

In cursul nopţii trecute, mai multe avioane izolate au atacat diferite obiective importante din punct de vedere militar, situate pe coasta orientală a Angliei.

Aseară, inamicul a aruncat câteva bombe explozive şi incendiare în Germania de vest. N'au fost atinse obiective cu caracter militar, iar pagubele materiale sunt neînsemnate. O persoană a fost omorâtă şi alte 3 uşor rănite.

Avioane de vânătoare au doborât eri două avioane inamice, iar un al treilea avion inamic a fost doborât de artileria marinei.

Un avion german lipseşte.

*

Berlin, 24 (Rador). — Inaltul comandament al forţelor armate germane comunică:

In cursul sborurilor de recunoaşteri înarmate ce s'au desfăşurat eri, avioane germane au bombardat obiective importante din punct de vedere militar, situate într'un port de pe coasta orientală britanică.

Avioane de luptă de cursă lungă au atacat două vapoare de comerţ înarmate inamice cu o deplasare totală de 8.100 de tone, care navigau în regiunea oceanică situată la vest de Irlanda. Aceste două vapoare au fost scufundate. Un alt vapor, cu o deplasare de 5000 de tone, a fost imobilizat complect şi incendiat şi s'a putut observa că el se apleca într'o parte. Au fost deasemenea observate mai multe explozii puternice, provocate de bombele aruncate asupra unui cargobot cu o deplasare de 12.000 de tone, care se afla în largul coastei orientale britanice.

Un avion inamic a fost doborît într'o luptă aeriană.

Comunicatele italiene

Roma, 22 (Rador). — Marele Cartier General al forţelor armate italiene transmite de undeva din Italia următorul comunicat oficial purtând nr. 229:

Pe frontul grec acţiuni având caracter local în sectorul armatei a XI-a.

Numeroase formaţiuni de bombardament şi de „Picchiatelli" au bombardat incontinuu instalaţiunile militare, şoselele, podurile şi poziţiile de artilerie antiaeriană. Obiectivele militare dela Salonic, Volo, Prevezza şi Corfu au fost şi ele în mod eficace bombardate.

In cursul nopţii de 20 spre 21 Ianuarie escadrilele de bombardament ale corpului de aviaţie german au efectuat incursiuni asupra aerodromurilor şi instalaţiilor portului bazei din Malta.

Atacul inamic împotriva localităţii fortificate Tobruk, care de 20 de zile este complet încercuită şi bombardată zilnic de către artilerie şi avioane, a început Marţi dimineaţa 21 Ianuarie. Acest atac a fost precedat de un bombardament naval efectuat în timpul nopţii şi care s'a prelungit până în zori, fiind sprijinit în timpul zilei de continui incursiuni ale avioanelor de bombardament inamice.

Trei divizii australiene întărite cu două regimente de artilerie grea, două divizii cuirasate şi o formaţiune mecanizată franceză a aşa zişilor „dizidenţi" au fost identificate, ca, participând la acest atac.

La sfârşitul zilei, după o luptă crâncenă, inamicul a izbutit să pătrundă în liniile poziţiilor de pe sectorul oriental al oraşului întărit.

In Africa orientală inamicul a declanşat în mai multe direcţii atacuri cu mijloace mecanizate, pe cari detaşamentele noastre le-au oprit în punctele prevăzute mai dinainte, cauzând inamicului pierderi considerabile.

Aviaţia noastră a participat în mod activ la lupte, bombardând coloanele motorizate inamice.

In Marea Egee avioanele noastre de bombardament au atacat vasele ancorate într'o bază. Un vas pentru transportul petrolului a fost atins.

*

Roma 23 (Rador). — Marele Cartier General al forţelor armate italiene transmite „de undeva din Italia" următorul comunicat oficial purtând No. 230:

Pe frontul grec acţiuni cu caracter local în cursul cărora inamicul a suferit pierderi simţitoare. Trupele inamice au fost bombardate cu bombe de calibru mic. In cursul unei incursiuni aeriene inamice asupra unei localităţi din Albania, unul din avioanele noastre de vânătoare a ajuns avioanele inamice lovind unul din ele şi punând pe celelalte pe fugă.

Lupta foarte înverşunată ce se dă în jurul localităţei întărite Tobruk, a urmat în tot timpul zilei de ieri. Tocmai în cursul după amiezei, trupele australiene au pătruns în oraşul Tobruk care a fost în întregime incendiat, iar vechiul vas SAN GIORGIO fusese aruncat în aer cu dinamită.

In partea de apus a localităţei întărite Tobruk, unele poziţii mai opun încă o rezistenţă îndârjită atacurilor inamice.

Forţele italiene concentrate la Tobruk se compuneau dintr'o singură divizie şi câteva detaşamente de marină şi grăniceri.

Chiar inamicul este obligat a admite că pierderile suferite de cele cinci divizii ale sale cari au atacat Tobrukul au fost deosebit de grele.

Aviaţia noastră a bombardat concentrările de trupe inamice; aviaţia inamică a efectuat câteva incursiuni în Lybia cauzând câteva pagube.

In Africa orientală pe frontul Sudan, acţiuni de artilerii şi de patrule; atacurile inamice date în zona Uheru au fost respinse prin contra atacurile noastre, cari au produs adversarului perderi considerabile.

In Marea Egee, avioane inamice au încercat să atingă una din bazele noastre aeriene; primite de focul bateriilor noastre antiaeriene, ele au fost nevoite să se îndepărteze, fără a fi reuşit să provoace vre-o stricăciune. Un avion inamic a fost lovit de bateriile noastre fiind doborât în flăcări. Un alt avion, din acele cari pot fi lansate prin catapultă, a fost doborât de avioanele noastre de Vânătoare, în apropierea unei baze adversare.

In cursul nopţei de 22 spre 23 Ianuarie, avioane britanice au efectuat o incursiune asupra localităţei Catania şi a altora, din Sicilia, fără a cauza stricăciuni.

*

Roma, 24 (Rador). — Marele Cartier General al forţelor armate italiene transmite de undeva din Italia" următorul comunicat oficial cu No. 231:

Pe frontul grec în timpul acţiunilor de patrule am capturat prizonieri şi arme automate.

Avioanele noastre au bombardat cu bombe de calibru mic trupele inamice.

In Cyrnaica aviaţia noastră cu bombe de calibru mic şi au tras focuri de mitraliere în mod intens asupra mijloacelor mecanizate inamice; aviaţia inamică a bombardat localitatea Derna.

In sectorul occidental al localităţei întărite Tobruk, detaşamentele noastre au opus o rezistenţă înverşunată în cursul zilei de eri.

In Africa orientală sunt în curs lupte între unităţile noastre şi forţele mecanizate inamice pe frontul Sudanului şi în Somalia pe frontul Kenya. Trupele noastre sunt în mod viguros susţinute de aviaţie.

In Marea Egee, avioanele inamice au zburat deasupra insulei Rhodos, în cursul nopţei de 22 spre 23 Ianuarie, aruncând bombe explozive; pagubele cauzate au fost uşoare, fiind provocate unei locuinţe. Nu a fost nici o victimă.

Corpul aerian german a atacat noi obiective în baza Malta.

Comunicatele engleze

Londra 23 (Rador). — Ministerul aerului transmite Joi următorul comunicat:

In cursul zilei de Joi activitatea aviaţiei inamice pe deasupra teritoriului englez a fost redusă.

Bombe au fost aruncate în trei locuri pe coasta Angliei orientale. In două locuri câteva clădiri au suferit stricăciuni.

Nu sunt morţi şi doar câteva persoane au fost rănite.

*

Londra, 24 (Rador). — Ministerul aerului transmite imneri seara următorul comunicat:

In cursul zilei de Vineri activitatea aviaţiei inamice pe deasupra Angliei a fost relativ foarte redusă.

Un avion izolat a trecut pe deasupra coastei orientale a Scoţiei la începutul după amiezei. Tunurile antiaeriane şi o patrulă de vânătoare l-au izgonit.

Nu a fost aruncată nici o bombă.

*

Londra, 24 (Rador). — Amiralitatea publică următorul comunicat:

Submarinele noastre în Marea Mediterană continuă să execute cu succes misiunea lor de a întrerupe comunicaţiile maritime ale Italiei de aprovizionare italian complet încărcat şi având o deplasare de 7.000 tone.

Comunicatele marelui cartier britanic din Egipt

Cairo, 22 (Rador). — Comunicatul marelui cartier general britanic anunţă că Marţi seara trupe britanice pătrunseseră în sistemul de apărare al Tobrukului până la o adâncime de 13 km., ajungând la 5 km. de oraşul propriu zis.

Comunicatul adaugă că în cursul zilei de Miercuri operaţiunile au continuat satisfăcător.

*

Cairo, 22 (Rador). — Comunicatul comandamentului forţelor aeriene britanice anunţă că Tobrukul a fost din nou bombardat în noaptea de 20 spre 21 Ianuarie, pentru a se sprijini atacul dat de forţele terestre.

*

Cairo, 24 (Rador). — Marele cartier general britanic publică următorul comunicat:

In Lybia: Trupele continuă înaintarea lor către Vest.

In Erytreea: Forţele italiene au evacuat localităţile Keru şi Aicota şi continuă retragerea lor.

In Abisinia: Au sosit rapoarte cu privire la recente activităţi a patrioţilor, la Sud şi Est de lacul Tana, în cursul cărora au fost cauzate pierderi trupelor inamice.

In Kenya: Viguroase operaţiuni de patrule, dincolo de frontieră au fost efectuate în multe puncte. Au fost întâlniţi puţini inamici.

Familia profesor Radu Perianu, în veci nemângâiată şi cu aceeaş neţărmurită durere, aduce la cunoştinţa rudelor, prietenilor, camarazilor şi cunoscuţilor că Duminică 26 Ianuarie 1941, orele 11 a. m. se va oficia în biserica Sf. Elefterie şi la cimitirul militar Bellu, parastasul de un an şi jumătate pentru pomenirea scumpului şi bunului lor

SUBLOCOTENENT

CESAR PERIANU

Doamna Elena C. Bujoreanu cu copiii anunţă cu durere rudele şi prietenii, că Duminică 26 Ianuarie 1941 orele 11 dimineaţa, va avea loc la Cimitirul Eternitatea din oraşul Bârlad, PARASTASUL de 1 an de zile pentru mult regretatul lor soţ şi tată

Costică N. Bujoreanu

Fost Magistrat, Avocat

S'au împlinit 6 luni de când am pierdut pe cel mai bun soţ şi tată

INGINERUL

Ion Nistor-Văleanu

Parastasul s'a oficiat în Biserica din Brezoi-Vâlcea, Sâmbătă 18 Ian. a. c. 26

Elena şi Gheorghe Georgescu, cu aceiaş durere anunţă parastasul de doi ani al neuitatului lor fiu

ALEXANDRU GEORGESCU

(SANDU) STUDENT

ce se va oficia Sâmbătă 25 Ianuarie crt. ora 10 jum. în capela bisericei Sf. Pantelimon Ploeşti.

Roagă rudele şi prietenii să ia parte. 30

✝

In veci nemângâiaţi Toma şi Maria Ionescu părinţi, Nicolae şi Miţa Ionescu, Marin şi Elena Ionescu Alexandru şi Gena Mitrache, Alexandru şi Didina Berleanu, fraţi, surori şi cumnaţi precum şi familiile înrudite anunţă încetarea din viaţă a scumpei lor

TEODORA IONESCU

(DORA)

In etate de 26 ani

decedată după o scurtă şi grea suferinţă în ziua de 21 a c. Inmormântarea va avea loc Sâmbătă 25 Ianuarie la cimitirul din Comuna Turbaţi-Ilfov. 1

✝

Nemângâiaţi, Elena şi Theodor Vrăbiescu cu sufletele sdrobite de durere, anunţă rudele, prietenii şi cunoştinţele, stingerea din viaţă a scumpei lor unică fiică,

DOCTOR

Jana-Eugenia

Inginer Stelian Stătescu

în plină tinereţe, Joi 23 Ianuarie 1941, la locuinţa sa din strada Londra nr. 3.

Ceremonia înhumării va avea loc Duminică 26 Ianuarie 1941 — orele 15, — la cimitirul Bellu în a cărui capelă se află depusă.

Rugaţi-vă pentru ertarea sufletului ei bun. 25

✝

Dumitru soţ, Eugenia mamă R şi O. Han şi I. Aldea, unchi şi mătuşe, precum şi familiile Lăzăroiu, Consul Rossi, Martac şi Preot Boldeanu cu nemărginită durere vestesc pierderea atât de timpurie a celei mai bune şi dragi soţii şi copii al lor

Elena D. Lăzăroiu

în vârstă de 20 ani

Inmormântarea va avea loc în ziua de 25 Ianuarie a. c. ora 2 jumătate la cimitirul Sft. Vineri, în capela căruia se află corpul ei neînsufleţit 20

✝

Sdrobiţi de durere: Elisa, soţie, Dumitru, Ştefan, Gheorghe şi Petre fii, Paraschiva mamă, Ana Cismaşiu soacră, Elena, Ştefan, Gheorghe, Niculae, soră şi fraţi cu familiile, Raliţa Theodor Iofciulescu cu copiii, Maria şi Preot Georgescu Silvestru veri şi naşi, precum şi familiile înrudite au nemărginita durere de a anunţa încetarea din viaţă a scumpului lor

Dumitru St. Iofciulescu

COMERCIANT

în etate de 58 ani

Slujba înmormântării va avea loc în ziua de Duminică 26 Ianuarie 1941 orele 4 după amiază, în cimitirul Reinvierea-Colentina în capela căruia se află depus. 28

✝

UNIUNEA ASOCIAŢIEI FUNCŢIONARILOR JUDECĂTOREŞTI DIN ROMANIA, are nemărginita durere să anunţe încetarea din viaţă a preşedintelui ei

Constantin Spiridon

grefier Curtea de Apel Bucureşti

Inmormântarea a avut loc în ziua de 23 Ianuarie 1941, ora 15, la cimitirul Belu.

Rugaţi-vă pentru el. 7

Cu aceiaşi neţărmurită durere, Hortense Lt. Colonel Christopol cu copiii Lt. Christopol Socrate, Sbl. Christopol Constantin şi Lisette, anunţă rudele şi prietenii, că se împlineşte un an de când sunt lipsiţi de iubirea şi bunătatea nemărginită a celui ce le-a fost adorat şi scump soţ şi tată

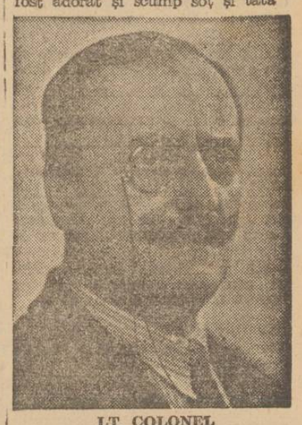

LT. COLONEL

Anastase Christopol

Invalid de Război

şi îl roagă să ia parte la parastasul pentru odihna sufletului său, ce se va oficia Duminică 26, ora... la Biserica Sfânta Vineri din Calea Griviţei şi la Pâinea Zilnică 18

✝

Elena soţie, Dorina, Margareta, Lola, Miti şi Corina Cristorian, fiu şi fiice, Iancu şi Sofia Ştefănescu cu copiii, Aglaia şi Basile Antoniade, Luiza şi Eugen Schwitzer frate soră şi cumnaţi, Anibal şi Sofia Ştefănescu, Angela şi Ilie Demetrescu, Cornelia şi Victor Revent nepoţi, precum şi familiile înrudite, au nemărginita durere să anunţe încetarea din viaţă a dragului lor

Theodor Ştefănescu

Director Agenţie de publicitate

Inmormântarea va avea loc Duminică 26 Ianuarie ora 14 la Cimitirul Belu (civil) în capela căruia se află depus.

Rugaţi-vă pentru sufletul lui bun.

✝

Sdrobiţi de durere Elisabeta şi Sile Borţică părinţi, Mircea frăţior, cu familiile înrudite, anunţă moartea scumpului şi în veci neuitat fiu frate, nepot şi văr

PUIU

Stins din viaţă în floarea vârstei în ziua de 22 a. c.

Inmormântarea va avea loc Duminică 26 Ianuarie la cimitirul Izvorul-Nou. Cortegiul va porni din strada Laborator 26 ora 2 d. a. 17

✝

Zdrobiţi de durere, Antonia, Toma şi Leon Simionescu, anunţă încetarea din viaţă, după o scurtă şi grea suferinţă a iubitului şi neuitatului lor fiu şi frate

Gheorghe Simionescu

(GICĂ)

Student - 21 ani

Inmormântarea 25 Ianuarie orele 15, cimitirul Belu. 2

✝

Ecaterina şi Lt.-colonel Gheorghe Teodorescu, Ecaterina şi Comandor Iosif Răşcanu copii, familiile înrudite anunţă încetarea din viaţă a bunei şi neuitatei

Păuna Răşcanu

Inmormântarea a avut loc Joi 23 Ianuarie, orele 15 cimitirul din suburbana Militari. 11

✝

SOC. PERSONALULUI ADMINISTRATIV AL PRESEI ROMANE

cu durere anunţă încetarea din viaţă a bunului lor prieten

Teodor Ştefănescu

Director de agenţie de publicitate

Membru fondator al Societăţii

Inmormântarea va avea loc Duminică 26 Ianuarie 1941 ora 14, la Cimitirul Belu civil. 28

✝

Zdrobiţi de durere Crisca şi Maior invalid Mache Eftimiu părinţi, Emilian Bébé frate, mătuşi unchi, verişoare veri, precum şi familiile înrudite, anunţă încetarea din viaţă a scumpului lor

PAU

elev în clasa VI-a Liceul Gh. Lazăr în frageda vârstă de 16 ani şi vă roagă să luaţi parte la înhumare, care va avea loc Sâmbătă 25 Ianuarie 1941 orele 3½ p. m. la Cimitirul Sft. Vineri, în a cărui capelă se află depus corpul neînsufleţit. 23

Doamna Maria G-ral E. Castano, cu aceiaşi durere anunţă parastasul de 6 (şase) luni, al neuitatului ei soţ:

GENERALUL

Eustaţiu Castano

care va avea loc Duminică 26 Ianuarie 1941, ora 11 a. m. la Biserica „Izvorul Tămăduirei" (Mavrogheni). Strada Monetăriei din Şoseaua Kisseleff, apoi la Cimitirul Bellu (civil). 5

Nicolina Irimescu, Maria şi Ilie, Ştefan, Valeriu şi Mariana Maior Moanţă soţie, copii şi nepoţi, anunţă oficerea parastasului de 40 de zile dela stingerea din viaţă a prea iubitului lor soţ, tată şi bunic

Dimitrie Irimescu

CONTROLOR PRINCIPAL C. F. R.

în ziua de Sâmbătă 25 Ianuarie ora 9½ dimineaţa în Biserica Sf. Apostoli din Caracal şi roagă atât rudele cât şi pe cei ce l-au cunoscut şi iubit să ia parte la această slujbă. 1

✝

Adânc îndureraţi: Anişoara soţie, Nicolae frate, Pia soră cu familiile lor precum şi familiile înrudite anunţă moartea mult iubitului lor

Chirilă Dan

Inmormântarea va avea loc Sâmbătă 25 Ianuarie 1941 la cimitirul „Reinvierea", plecarea cortegiului va fi la ora 14, din Str. Drumul la Tei nr. 72.

✝

Adânc îndureraţii Gina De Stefani fică, Inginer Umberto Rolfo fiu Cornelio De Stefani nepot cu familiile înrudite au durerea de a anunţa încetarea din viaţă a scumpei lor

Margherita Rolfo

în vârstă de 82 ani

Inmormântarea a avut loc Joi 23 Ianuarie ora 15,30 la cimitirul Catolic Belu.

✝

CORPUL MEDICAL ŞI SUROR ILE AŞEZAMINTELOR BRANCOVENEŞTI

anunţă cu durere pierderea bunei şi inimoasei

Dora Ionescu

Ceremonia înhumării va avea loc Sâmbătă 25 Ianuarie a. c., orele 2 p. m., în comuna Turbaţi-Ilfov. 10

✝

Adânc îndureraţi: Elena soţie, Victor, Mircea, Titus, Niculae copii, Polixenia Ionescu cu copiii şi rudele anunţă încetarea din viaţă a iubitului lor

George Gherovici

avocat

Inmormântarea a avut loc Joi 23 Ianuarie ora 14 la Câmpina. 8

✝

Elisabeta Marinescu soţie şi Virginica Simionescu fică, cu întreaga familie au nemărginita durere anunţând pierderea scumpului lor

Gheorghe Marinescu

Inmormântarea a avut loc Vineri 24 cor. la Cimitirul Sfta Vineri, Cortegiul a pornit din str. Mureş 63, ora 3. 5

✝

Cu adâncă durere D-na Maria Dragomirescu şi D-na Viorica Colonel Dancovici surori, Dr. Ionel Drago cu soţia şi fică, Dr. Alexandru Drago, Maior Alexandru Dancovici cu soţia şi Grigore Dancovici nepoţi şi nepoate, precum şi familiile înrudite anunţă încetarea din viaţă a mult iubitului lor

COLONEL

VASILE (BASILE) NICULCEA

din cavalerie

Inmormântarea a avut loc Vineri 24 Ianuarie 1941 ora 15 p. m. la Cimitirul Bellu civil în a cărui capelă se afla depus. 9

✝

Lucreţia Antonescu soţie, Victor şi Elisa Antonescu, Alexandru şi Elena Antonescu, Mica şi Ing. G. Vasilescu, Prof. G. Antonescu fraţi şi surori, precum şi familiile Chiriţescu, Bădulescu, Dr. G. Dan, Vasilescu, Halitzki, Căpitan Marini, Tănăsescu, nepoţi, nepoate şi veri anunţă cu durere încetarea din viaţă a iubitului lor

Ion G. Antonescu

Inmormântarea va avea loc în ziua de Sâmbătă 25 Ianuarie a. c. ora 16 la Cimitirul Sf. Vineri unde corpul se află depus. 6